Наша Газета
nashagazeta.ch
Опубликовано на Швейцария: новости на русском языке (https://nashagazeta.ch)

Время работы магазинов: к либерализации или гармонизации? | Horaires des magasins: vers la libéralisation ou la harmonisation?

Author: Татьяна Гирко, Берн , 07.03.2014.

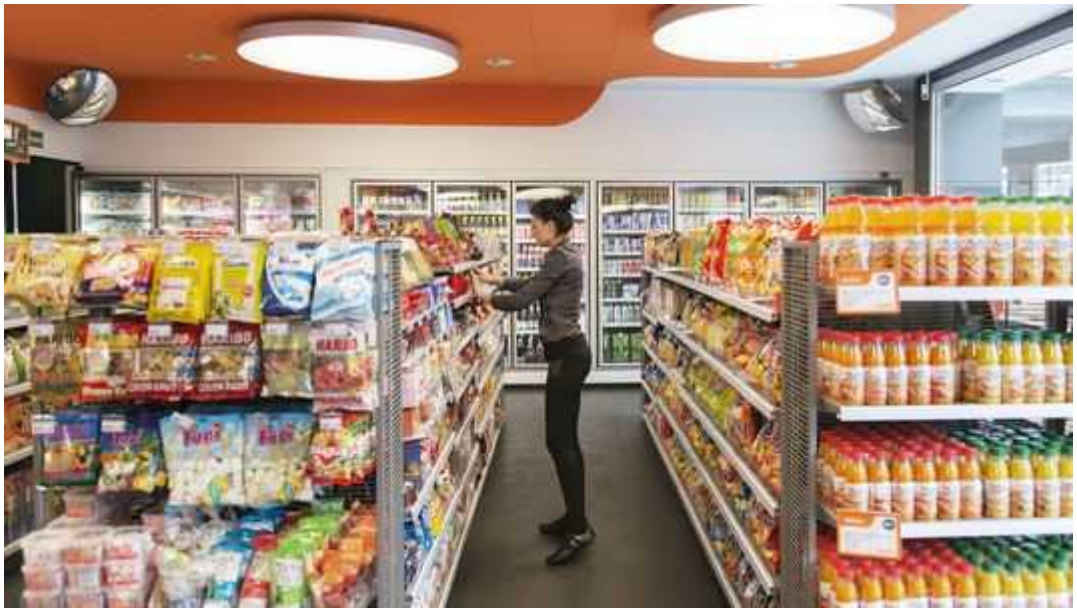

©Keystone

Правительство представило для консультаций проект частичной гармонизации времени работы швейцарских магазинов. В то же время, профсоюзная организация Syna обеспокоена резким ростом числа магазинов, открытых круглосуточно.
|
Le gouvernement a lancé la procédure de consultation sur l'harmonisation partielle des ouvertures de magasins en Suisse. En même temps, le syndicat Syna dénonce «l'explosion» du nombre de shops ouverts 24h sur 24.
Horaires des magasins: vers la libéralisation ou la harmonisation?

Возможно, скоро швейцарские покупатели с удивлением обнаружат, что в соседнем кантоне магазины работают по такому же графику, как и в их родном городе. Во всяком случае, таков план правительства, представленный в виде нового закона о времени работы торговых точек LOmag, который открыт для консультаций до 30

мая.

Наши читатели и жители Швейцарии хорошо знают, что сегодня магазины в разных уголках страны закрываются в разное время, в зависимости от того, насколько гибким в этом вопросе оказалось местное – кантональное, а иногда и коммунальное – законодательство.

Так, по последним данным, собранным газетой Tribune de Genève, во многих восточных кантонах не существует строгих ограничений, и магазины имеют право работать с понедельника по субботу до 23.00. В кантоне Берн уже сегодня им разрешено открывать свои двери в будни до 20.00, а вот по субботам – только до 17.00. На западе Швейцарии торговые точки, как правило, закрываются по будням в 18.30 или 19.00, а по субботам – приблизительно на час раньше. При этом во многих кантонах, где введены ограничения, один раз в неделю работающие граждане все же успевают забежать в магазин после работы – во время так называемых «ночных сеансов», когда время работы торговых точек продлевается на несколько часов сверх положенного времени.

В соответствии с проектом, предложенным Федеральным советом, коммерсанты всей страны получат право работать по будням с 6.00 до 20.00, а по субботам – до 19.00. Нововведения не затронут воскресенья и праздничные дни в соответствии с кантональными календарями. Ведь, как известно, и даты выходных в разных частях страны могут не совпадать (например, Первомай: для кого-то выходной, а для кого-то – настоящий праздник труда). Следует отметить, что таким способом правительство устанавливает некий «необходимый минимум», а кантоны смогут принять решение о дополнительных часах работы самостоятельно.

Этот проект был разработан на основании предложения депутата из Тичино Филиппо Ломбарди, который с 2012 года выступает в поддержку этой меры, которая позволит бороться с экономическими последствиями сильного франка и потребительским туризмом, в результате чего швейцарские магазины теряют ежегодно миллиарды франков.

По оценкам объединения Travail.Suisse, нововведения коснутся 318 тысяч человек, занятых в сфере торговли в 16 кантонах, законодательство которых пока не соответствует планам Федерального совета. Следует отметить, что повышая планку для одних кантонов, правительство не торопится вводить ограничения для других – тех, где уже сегодня магазинам разрешено работать до 23.00. Поэтому представители организации, защищающей интересы рабочих, отказываются поддержать «подобную лазейку в увеличении времени работы магазинов». Для руководителя отделения экономической политики Travail.Suisse Габриэля Фишера подмена понятия «гармонизация» времени работы магазинов полной «либерализацией» не является выходом из положения.

Напомним, что не так давно швейцарцы пошли еще на одну «уступку» – они проголосовали за то, чтобы магазинчики при заправочных станциях имели возможность обслуживать клиентов круглосуточно. На этой неделе один из профсоюзов, входящих в состав Travail.Suisse, сообщил о том, что представившейся им возможностью воспользовались уже около 50 коммерсантов! Организация Syna выразила свою озабоченность этим показателем, отметив, что накануне референдума правительство обещало, что новый проект заинтересует в два раза меньше торговых точек.

Конечно, профсоюзы заботят в первую очередь не растущие доходы владельцев бизнеса, а положение работников, которым приходится работать по ночам и в выходные. Правда, информации о нарушении прав сотрудников магазинов пока не поступало, однако и контролирующие органы не слишком бдительно следят за этими торговыми точками, считает Syna, которая организовала «горячую линию», куда могут пожаловаться работники в случае злоупотреблений.

Изменение распорядка работы магазинов ожидает в ближайшее время жителей кантона Невшатель. На этой неделе стало известно, что начиная с 1 апреля покупатели смогут наслаждаться шопингом по будням до 19.00 (а в четверг – даже до 20.00), а по субботам – до 18.00. Исчезнет из расписания местных торговых точек и нерабочее утро понедельника. Крупные сети Coop и Migros уже заявили о своей готовности воспользоваться такой возможностью, что приведет к изменениям в графике работы персонала и привлечению к субботней подработке студентов.

Статьи по теме
Будут ли швейцарские магазины работать до 8 часов вечера?
«Руки прочь от моего воскресенья!»

Source URL:
https://nashagazeta.ch/news/la-vie-en-suisse/vremya-raboty-magazinov-k-liberalizacii-ili-garmonizacii